WEEKBLAD
BELGIE : 6 FR.
NEDERLAND : 40 cts

2 OCTOBER 1953. - Nr 156
3de JAAR — 20 BLADZ.

Mickey magazine

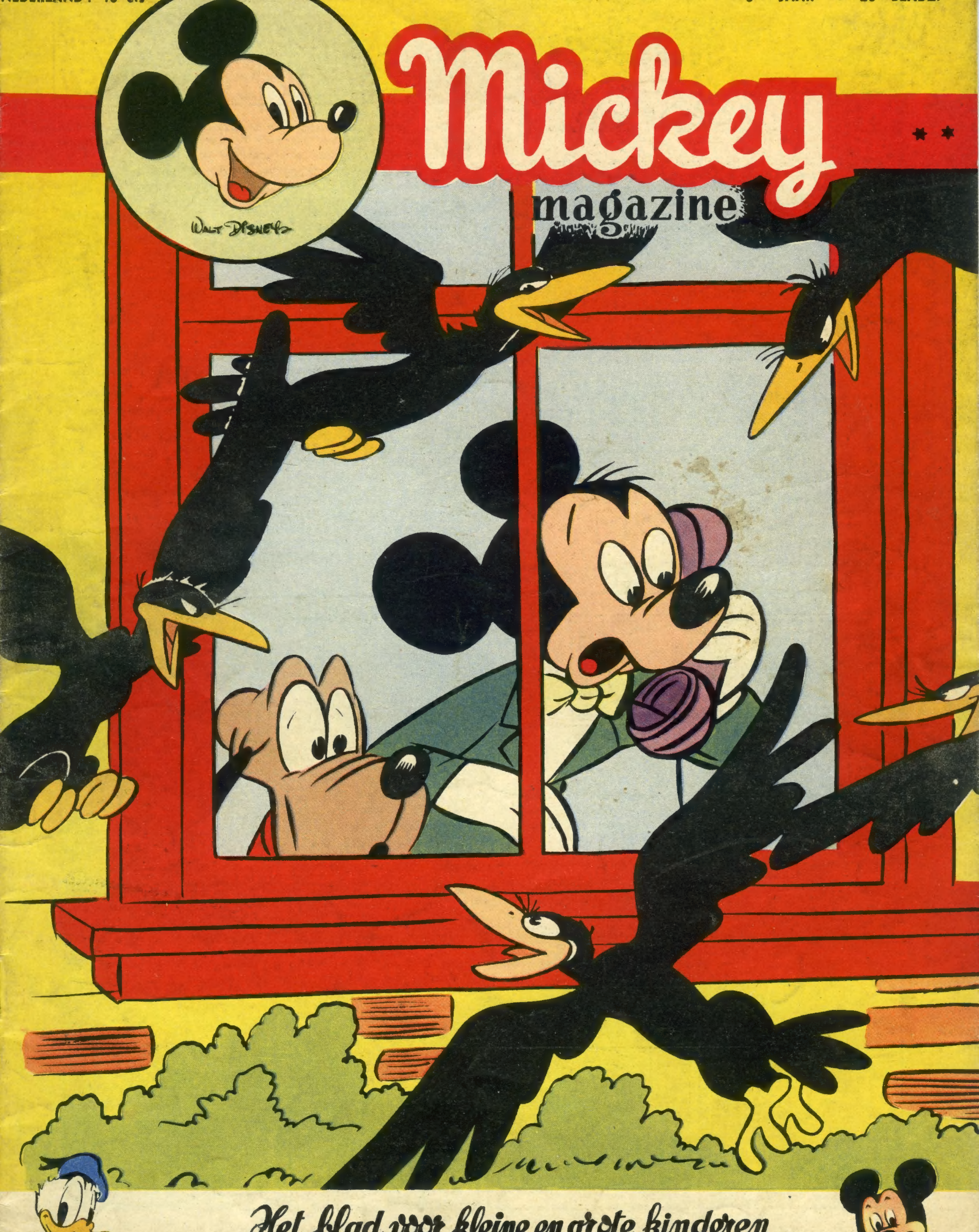

Het blad voor kleine en grote kinderen

Mickey roept op...

HALLO ! hallo ! mijn beste vriendjes en vriendinnetjes, enkele tijd geleden had ik jullie beloofd, dat ik een rubriek « Korrespondenten gevraagd » zou openen, voornamelijk voor de leden van de club.

De reacties op dit initiatief hebben uitgewezen, dat het bij mijn kereltjes en kerlinnetjes in de smaak is gevallen. Hiernaast komen reeds enkele korrespondentenzoekertjes aan de beurt.

Ik herinner jullie aan de twee voorname punten die op het oog dienen gehouden :

1) Jongens en meisjes mogen met elkaar korresponderen tot en met de leeftijd van 13 jaar; van 14 jaar af, korresponderen jongens uitsluitend met jongens, en meisjes exclusief met meisjes.

2) De korrespondentie moet in een echte Mickey-geest geschieden, zodat ze voor beide partijen een kracht TEN GOEDE wordt.

Lezers die zich als « korrespondentenzoekers » opgeven, moeten hun NAAM, VOORNAAM, LEEFTIJD en JUISTE ADRES opgeven. Zij moeten ook zeggen welk een korrespondent zij zoeken : in België, Nederland, Kongo, Indonesië, Engeland, enz., en van welke leeftijd. Eventueel het doel : ruilen van postzegels, punten, prentkaarten, ontwikkeling, enz.

Af en toe zullen de korrespondentenzoekers in 't blaadje aan de beurt komen ! Zo komt dan over geheel de wereld een korresponderend legertje van Mickeyvrienden tot stand. Ik wens de korrespondenten veel pret alvast !

Mickey

Mickey-vrienden zoeken korrespondenten

Deze rubriek sluit aan met Mickey's oproep hiernaast. Lees dus eerst wat Mickey hierover te vertellen heeft. Hieronder volgt een eerste groepje korrespondentenzoekertjes :

August EXELMANS, Goudbloemstraat 29, Herentals (België).
August is 12 jaar oud en zoekt een Rooms-Katholieke Nederlandse, Indonesische of Surinaamse korrespondent van 10 tot 14 jaar. Er is haast bij !

Rainer COPPENS, Rood Beeldeken 11, Bottelare (België).
Welke R.-K. korrespondent (e) van zijn leeftijd wil met deze 9-jarige Mickeyvriend in kontakt komen ? Rainer verwacht iets uit de hoek van Kongo, Nederland en Engeland. Ook Mickeyvrienden in Indonesië kunnen hem schrijven.

Jeanine VAN ROMPAEY, Gilmanstraat 7, Deurne-N. (België).
Jeanine is 13 jaar oud en wil uitsluitend met R.-K. meisjes in België, Nederland en overzee korresponderen. Tussen haakjes : Mickey leest heel graag de brieven van Jeanine !

Berry RADEMAKER, Benoordenhout 221, Den Haag (Holland).
Wie wordt de korrespondent van deze 13-jarige Mickeygetrouwe ?

Irène VANSEVENANT, Collège « Notre-Dame de Bon Secours », Binche (België).
Irène zoekt een R.-K. meisje van 16 tot 18 jaar, dat met haar ook in de Franse taal zou kunnen korresponderen. Eigenlijk is Irène van Diksmuide, maar zij maakt zich nuttig in een Waals college, waar zij zich in de kennis van de Franse taal zoekt te volmaken. Zij is 17 jaar oud.

Françoise SCHEYVAERTS, Anselmostraat 102, Antwerpen.
Rooms-Katholieke meisjes van 13 tot 15 jaar, die voornamelijk over lektuur, muziek en goede film willen korresponderen, zijn bij Françoise welkom ! Françoise, dat mogen wij wel zeggen, hanteert beslist een zeer interessante pen !

Mickey's Brievenbus

Claudine DEVOGHELAERE (Temse).

Hé ! hé ! Dat was helemaal niet slecht getekend. En je schrijft reeds goed voor je leeftijd. Je moet gauw 5 bonnetjes inzenden — of is 't ondertussen gebeurd ? — dan word je lid van de club, direkt en kosteloos. Prettige vakantie doorgemaakt ? Vele groetjes van de Donaldneefjes, hoor ! Zend je eens een fotootje in voor die leuke vuizertjes ? Dag, Claudine ! Hou je flink !

Marc DEPIERE (Blankenberge).

Gunst ! Wat ben jij een geluksvogel ! Ik verwacht, dat je me over die vakantiereizen vertelt en eventueel een paar foto's bij je brief insluit. Ik was zeer verheugd om die prachtige uitslagen. Drie vrienden — alle drie leden van de club — die de eerste drie plaatsen bezetten ! Gefeliciteerd, Marc ! En ook Jean Geurts en Freddy Kint. Jullie bent een prachttrio ! Zo, nu ben ik wachtende op je relaas over je vakantiereizen ! Houd er de moed in, Marc !

Edmond DEVOGHELAERE (Temse).

Je tekent ook helemaal niet slecht, Edmond. En je hebt goeie ideeën, dat merk ik aan de details in je tekeningetje. Potloodtekeningen kunnen niet opgenomen worden, maar later, als je nog meer zult geoefend hebben, mag je eens een tekening in Oost-indische inkt inzenden. Is er een plaatsje vrij, dan komt ze in 't boekje. Ik kan het echter niet met zekerheid beloven. Ik noteer de draw (2-2) die je ploegje met Aligion Rupelmonde maakte. Gefeliciteerd om dit sportieve wapenfeit ! Taai, Edmond ! Tot... ?

SCHRIJF NETJES, MIJN BESTE KORRESPONDENTJES ! SOMMIGE BRIEVEN ZIJN ECHTE PUZZLES EN DAT TOCH NIET, HE ?

Een practische weegschaal !

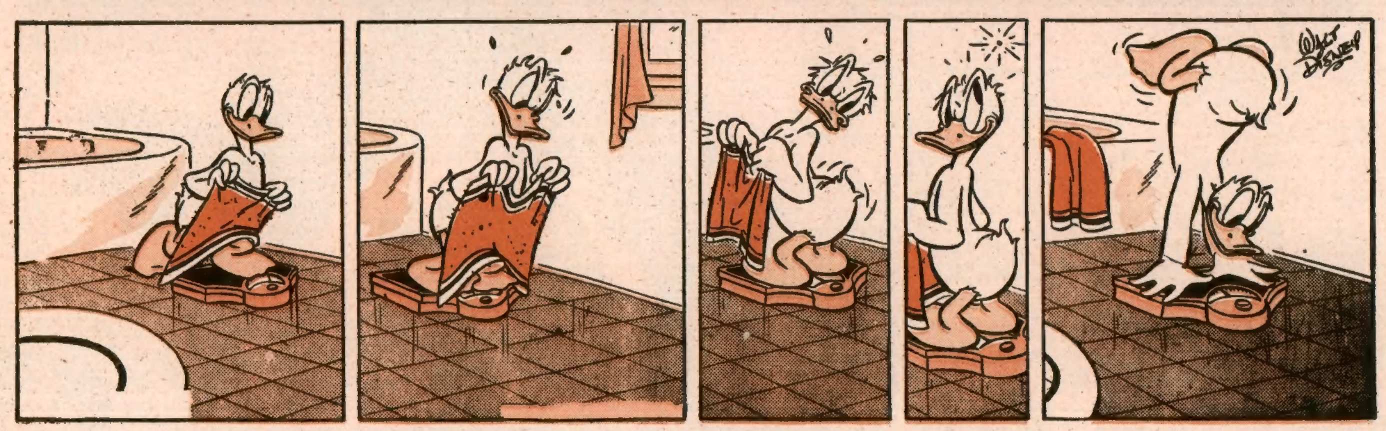

JEREMIAS weert zich

De Zware Jongens hebben een brede bres geslagen in de afdamming van het meerwater, waarin Jeremias zijn fortuin had verborgen. Het geld van de oude vrek wordt door de gelddieven op het droge gebracht.

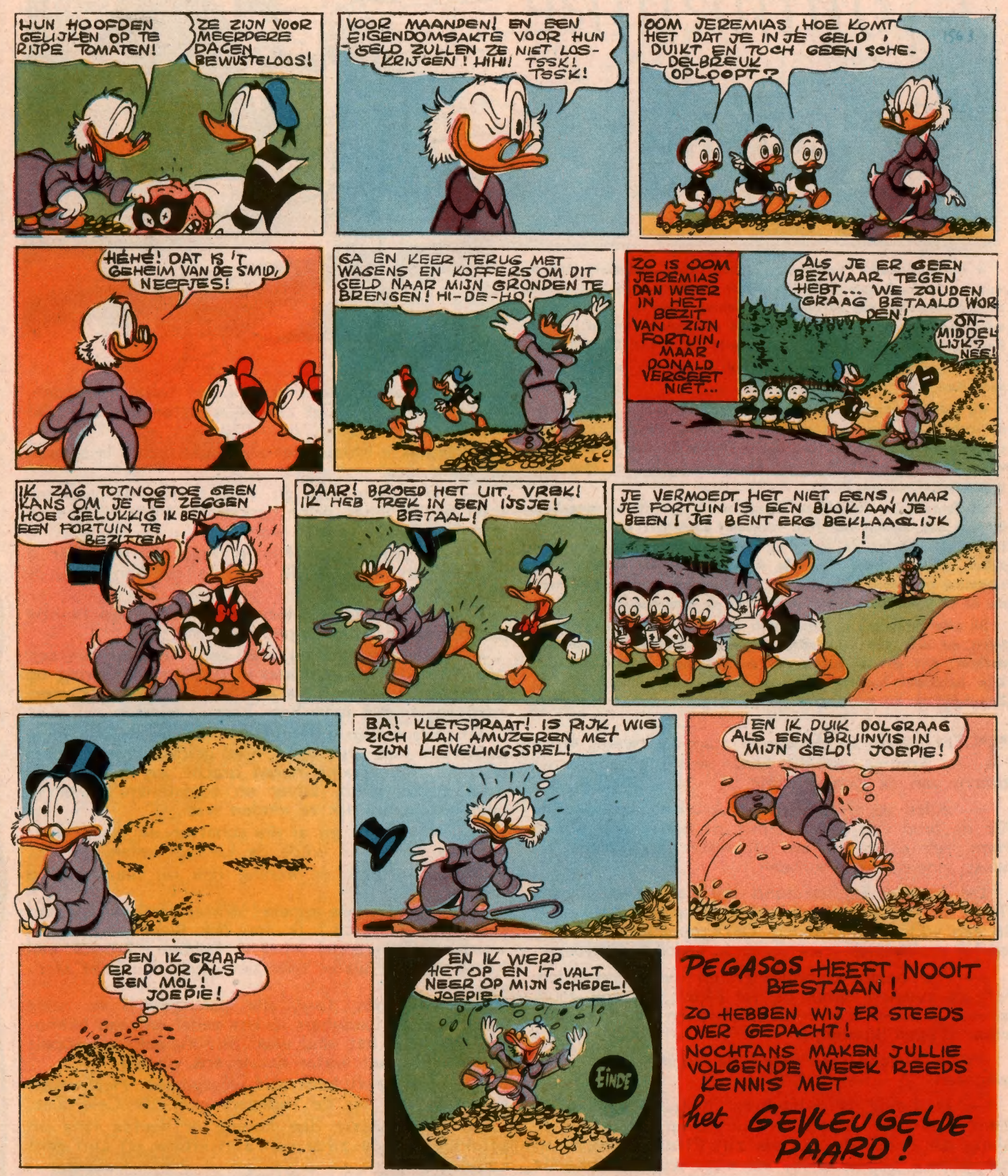

PEGASOS HEEFT NOOIT BESTAAN !
ZO HEBBEN WIJ ER STEEDS OVER GEDACHT !
NOCHTANS MAKEN JULLIE VOLGENDE WEEK REEDS KENNIS MET
het GEVLEUGELDE PAARD !

De Koninklijke Veerman

Vrij door F. van BRABANT naar een oud sprookje

« De Koninklijke Veerman » is het vijfde en laatste deeltje van het verhaal waarin verteld wordt van Mozie, het kind van de kolenbrander, dat de bode van Koning Lauwhart werd en de wijde wereld introk op zoek naar de drie gouden haren van de Zonnegod (zie Nrs 151 t/m 154 van MICKEY-MAGAZINE).

In 't kort nog even vertellen wat wij uit die vier vorige deeltjes vernamen :

Bij een kolenbrander wordt een jongetje geboren, dat eenmaal de dochter van Koning Lauwhart zal huwen. De Koning wil dit verhinderen en doet het jongetje in het meerwater werpen. Een visser redt het en brengt het naar huis, waar het door zijn vrouw opgevoed wordt.

De jaren gaan voorbij en Mozie wordt een flinke jongeling. Op een dag, tijdens een reis, verneemt Lauwhart wie hij eigenlijk is. Hij stuurt de jongeling met een boodschap naar zijn paleis. In zijn brief voor de koningin beveelt Lauwhart de jongeling te doden, maar door de tussenkomst van zijn petemoei, die de brief vervalst, huwt Mozie toch de koningsdochter.

Bij zijn terugkeer op zijn paleis ontsteekt de boze koning in toorn en eist van zijn schoonzoon, als bruidschat voor zijn dochter, drie gouden haren van de Zonnegod. Mozie vertrekt. Zijn petemoei bezorgt hem de drie gouden haren van de Zonnegod en hij keert naar het paleis van Lauwhart terug.

TOEN Mozie in de eerste stad aankwam, vroeg de koning van dit land, of hij goed nieuws bracht van de Zonnekoning.

— Alles is in kannen en kruiken, zei Mozie. Op de bron van de waterput zit een kikker. Dood hem, reinig de put en het water des levens zal weer vloeien als voorheen.

De koning liet terstond de werken uitvoeren. Toen de kikvors verwijderd was, sprong het water in een volle gulp omhoog. De koning dronk er van en hij voelde zich weer sterk en gezond als vroeger.

— Als beloning ontvangt gij twaalf paarden, wit als zwanen, sprak hij tot Mozie. En ook goud, zoveel goud en zilver en edelstenen als de dieren maar dragen kunnen !

In de tweede stad stond de koning hem op te wachten.

— Ik breng U uitstekend nieuws, zei Mozie hem. Laat de appelboom uitgraven en dood de slang die onder de wortels zit. Plant de boom op een andere plaats en hij zal weer jeugdschenkende vruchten geven.

Als beloning ontving Mozie twaalf paarden, zwart als raven, met zoveel schatten beladen, dat zij er onder bogen.

Zo bereikte Mozie met zijn twee dozijn lastdieren de Gele Zee.

— Ha ! Daar zijt gij weer ! riep de veerman toen hij de jonge prins herkende. Weet gij hoe en wanneer ik zal verlost worden ?

— Ja, antwoordde Mozie, maar ik mag het u pas zeggen wanneer ik aan de overkant van de zee ben !

De veerman zette Mozie en zijn vier en twintig paarden over. Toen sprak de prins :

— Veerman, als gij nog eens iemand overzet, geef hem dan de roeiriem in de hand en spring op de oever. Dan moet die persoon in uw plaats veerman spelen tot men hem komt verlossen.

En zo trok Mozie dan verder naar huis toe. Koning Lauwhart kon zijn ogen niet geloven toen Mozie hem de drie gouden haren bracht, en daarbij tien maal zoveel goud, zilver en edelstenen als er in heel het koninkrijk te vinden was.

— Waar hebt gij al die schatten en die prachtpaarden vandaan ? wilde de koning weten.

Mozie vertelde de koning hoe hij die verdiend had.

— Jongmakende appels ! Water des Levens ! riep Lauwhart uit. Ach ! Ik zou ook weer jong willen worden ! Zo'n appel moet ik hebben ! En ook een kruik van dat water voor het geval ik mocht sterven !

En 's avonds, toen alle paleisgasten te ruste waren, wipte Lauwhart in het zadel en reed heimelijk weg naar het land waar de jongmakende appels groeiden en het water des levens vloeide.

Niemand heeft hem ooit weergezien. Heel waarschijnlijk zet hij de reizigers over de Gele Zee.

Zo werd Mozie dan koning en leefde lang en gelukkig aan de zijde van zijn vrouw en zijn acht kinderen.

EINDE.

DE RODE RIVIER

De « Bosbouwmaatschappij van de Rode Rivier » bezorgt het Ministerie van Landsverdediging een zeer duurzame houtsoort. Bij een bezoek aan de werven verdwijnt plotseling Clarabelle. Om haar terug te vinden, neemt Mickey dienst als houthakker bij de Rode Rivier. Hij komt in kontakt met de ploegbaas, die niemand anders is dan zijn vijand, Zwarte Pier, die zich voor Peter Vanderzak laat doorgaan en weigert hem in dienst te nemen.

VOLGENDE VRIJDAG : **MINNIE-TI-HI !**

MICKEY en de PIRATEN

Mickey en Dingo trachten de verdwenen vissersboten terug te vinden. Ze hebben op een verloren eiland in de Oceaan een onderzeeër ontdekt. Bij middel van dit vaartuig maken Zwarte Pier en zijn mannen zich meester van de vissersboten, wier ladingen vis ze verkopen, en zetten de bemanning gevangen.

VOLGENDE VRIJDAG: PIER LOOPT ER IN... EN WEER UIT!

De DRUIVEN van Broeder KONIJN

Broeder Konijn drijft nu handel in druivensap.

VOLGENDE WEEK: EEN WEINIG EERLIJKE KLANT!

MOPJES

EEN boerke moest op een goede dag zich op het gemeentehuis aanmelden. Er waren in het vertrek noch stoelen noch banken om zich te zetten. Twee pennenlikkers zaten ijverig te schrijven als het boertje binnenkwam. Ze wilden hem een poets bakken en nodigden hem uit plaats te nemen.

Het boertje keek eens rond en zei :

Dit kantoor lijkt helemaal op mijn stal, noch stoelen, noch banken, niets buiten een paar ezels !

(Strubbe José, Gent)

★ ★ ★

ONDERWIJZER : Noem jij eens het intelligentste dier, Jantje !

JANTJE : De kip, meester.

ONDERWIJZER : De kip ? Hoe kom je daar bij, Jantie ?

JANTJE : Nou, ja. Zie je, meester : de kip legt haar ei altijd zo, dat het precies in onze eierdopjes past !

(Herie Monique, Gent)

★ ★ ★

JANTJE ging met zijn vader wandelen. Op straat zagen zij een officier aankomen, die tal van eretekens op zijn borst droeg.

— Papa, zei Jantje, waarom heeft die man zijn geld op zijn jas genaaid ? Heeft hij dan geen portemonnaie ?

(Daenens Hedwige, Berchem-Antwerpen)

★ ★ ★

EEN dame belooft een goede maaltijd aan twee landlopers, indien zij haar tapijten willen uitkloppen. Onze twee landlopers zetten zich aan 't werk en kloppen er duchtig op los, zodanig, dat de hof waarin zij werken, weldra in een stofwolk verandert. Opeens springt een van beiden een halve meter hoog en begint een rondedans.

— Wel, zegt de dame tot de andere landloper, ik wist niet dat uw vriend zo goed kon dansen.

— Ik ook niet, mevrouw. Maar nu ik hem met mijn stok op de vingers klopte, merk ik 't ook op.

(Strubbe José, Gent)

★ ★ ★

EEN kleine jongen trad een winkel binnen en vroeg een kilo suiker.

— Witte of bruine suiker, vriendje ?

— O, dat is eender, was het antwoord. Het is voor mevrouw Peeters en die is toch blind.

(Ocula Willy, Ruisbroek)

Waar kan men aansluiten bij een plaatselijke club ?

Hierna geven wij de adressen van de leiders van een dertigtal Mickey-clubjes, waar alle Mickey-vrienden kunnen bij aansluiten :

BRUSSEL : Clubje 212 : WYNANTS Gilbert, Fabriekenkaai 110.

DEN HAAG : Clubje 118 : VAN DER HARST Johannes, Haanplein 7. - Clubje 178 : NOTTING André, Capadosestraat 26. - Clubje 197 : VAN MEURS Leo, Vreeswijkstraat 79.

DEURNE : Clubje 121 : PELS Robert, Ter Rivierenlaan 176. - Clubje 146 : HUYLEBROECK Leon, Van Duyststraat 88. - Clubje 171 : VAN ROMPAEY Jeanine, Gilmanstraat 7. - Clubje 194 : SMET Jozef, Boterlaarbaan 421. - Clubje 205 : JANSSENS Marie-Thérèse, Muggenberglei 183. - Clubje 238 : HENDRICKX Marcel, Frans Messingstraat 7.

DIEST : Clubje 125 : HUYBRECHTS André, Schaffensestraat 36.

DIKSMUIDE : Clubje 176 : VAN SEVENANT, Irène, Koning Albertstraat 16.

DRONGEN : Clubje 189 : VAN DAMME Christiaan, Lege Varenweg 4.

EKEREN : Clubje 172 : VAN UFFELEN Hugo, Lange Sterrestraat 63.

EKSAARDE : Clubje 156 : DE VOS Roger, Hovenierstraat 16.

ESSEN : Clubje 106 : SUYKERBUYK Pieter, Rinkvenstraat 4. - Clubje 203 : DE LA BRUYERE Nestor, Statiestraat 147. - Clubje 215 : SUYKERBUYK Eliza, Rinkvenstraat 4.

GENT : Clubje 181 : CALEMIJN Georges, Kerkstraat 206. - Clubje 192 : PANAYE Guy, Zwijnaardestraat 301. - Clubje 224 : SERRAES Lucien, Lange Boomgaardstraat 56.

GERAARDSBERGEN : Clubje 115 : DE LEYE François, Sint-Annastraat 41.

GRIMBERGEN : Clubje 241 : MATTON Daniël, Cité Cokeries 39, Verbrande Brug.

HAARLEM : Clubje 143 : VAN PUTTEN Kees, Gedempte Oude Gracht 109.

HALLE : Clubje 217 : MARCELIS Liliane, Tulpenlaan 16. - Clubje 218 : STRUELENS Freddy, Tulpenlaan 17.

HASSELT : Clubje 108 : VAN GILS Michel, Lazarijstraat 85. - Clubje 130 : GERRITS Jean, Willekensmolenstraat 26. - Clubje 187 : THOMAS Guy, Passerellestraat 8.

HASSELT-RUNXT : Clubje 164 : TIMMERMANS René, Runxtersteenweg 93.

('t Vervolgt in Nr 157)

Op ranch Marmaduke wordt herhaaldelijk vee gestolen. Mickey ontdekt dat Pancho, Minnie's vertrouwensman, de dader is die met een handlanger het vee bij middel van een helikopter steelt. Op het ogenblik dat Mickey de schurken bespiedt, gaat zijn paard aan het niezen. Pancho verrast Mickey en laat hem op een wankele rots achter.

VOLGENDE VRIJDAG : **PANCHO LEGT ZIJN MASKER AF !**

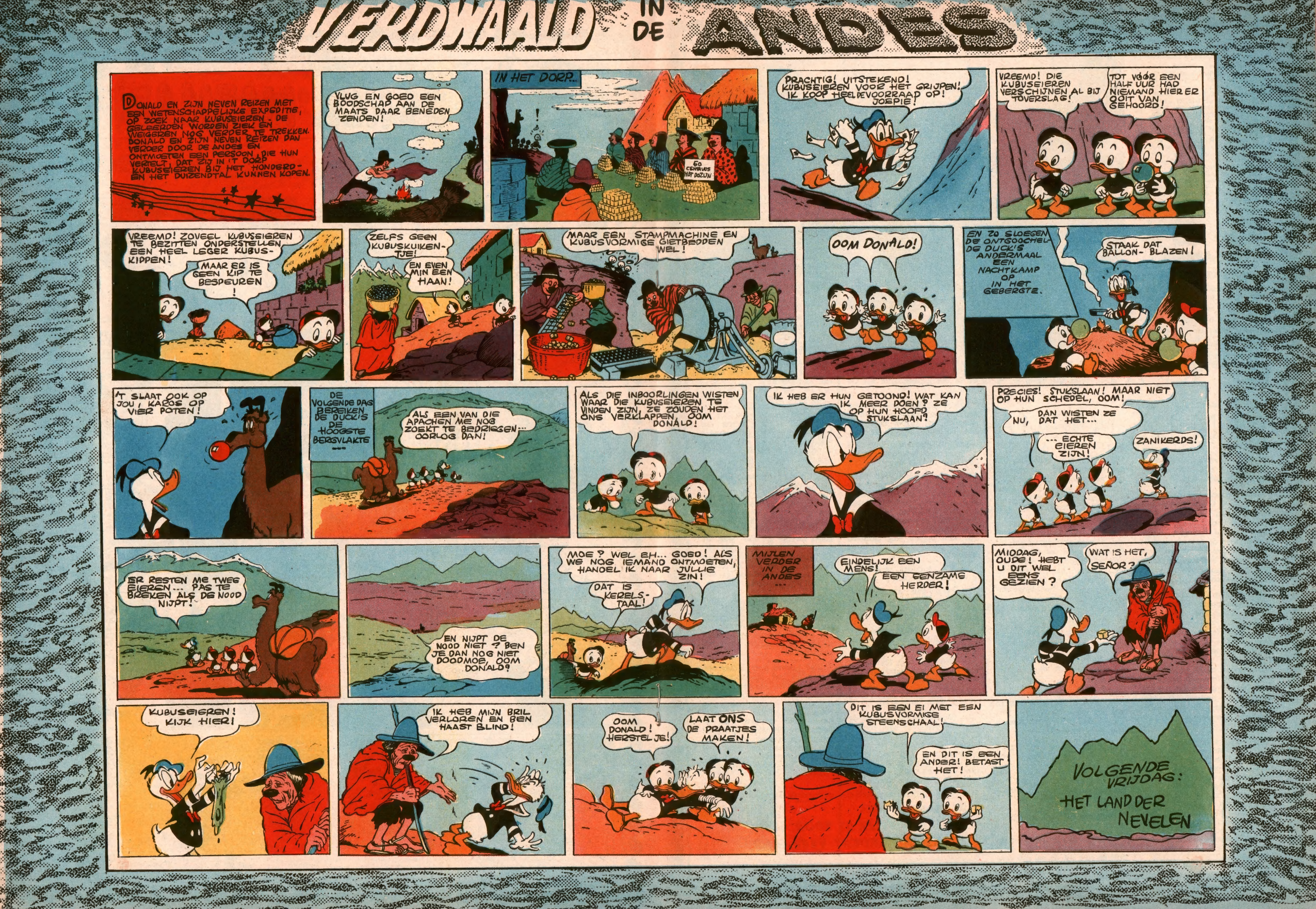
VERDWAALD IN DE ANDES
DONALD EN ZIJN NEVEN REIZEN MET EEN WETENSCHAPPELIJKE EXPEDITIE, OP ZOEK NAAR KUBUSEIEREN. DE GELEERDEN WORDEN ZIEK EN WEIGEREN NOG VERDER TE TREKKEN. DONALD EN ZIJN NEVEN REIZEN DAN VERDER DOOR DE ANDES EN ONTMOETEN EEN PERSOON, DIE HUN VERTELT, DAT ZIJ IN 'T DORP KUBUSEIEREN BIJ HET HONDERD- EN HET DUIZENDTAL KUNNEN KOPEN.
VLUG EN GOED EEN BOODSCHAP AAN DE MAATS DAAR BENEDEN ZENDEN!
IN HET DORP...
60 CENTAVOS HET DOZIJN
PRACHTIG! UITSTEKEND! KUBUSEIEREN VOOR HET GRIJPEN! IK KOOP HEEL DE VOORRAAD OP! JOEPIE!
VREEMD! DIE KUBUSEIEREN VERSCHIJNEN AL BIJ TOVERSLAG!
TOT VOOR EEN HALF UUR HAD NIEMAND HIER ER OOIT VAN GEHOORD!
VREEMD! ZOVEEL KUBUSEIEREN TE BEZITTEN ONDERSTELLEN EEN HEEL LEGER KUBUS-KIPPEN!
MAAR ER IS GEEN KIP TE BESPEUREN!
ZELFS GEEN KUBUSKUIKENTJE!
EN EVEN MIN EEN HAAN!
MAAR EEN STAMPMACHINE EN KUBUSVORMIGE GIETBEDDEN WEL!
OOM DONALD!
EN ZO SLOEGEN DE ONTGOOCHELDE DUCK'S ANDERMAAL EEN NACHTKAMP OP IN HET GEBERGTE.
STAAK DAT BALLON-BLAZEN!
'T SLAAT OOK OP JOU, KAROS OP VIER POTEN!
DE VOLGENDE DAG BEREIKEN DE DUCK'S DE HOOGSTE BERGVLAKTE...
ALS EEN VAN DIE APACHEN ME NOG ZOEKT TE BEDRIEGEN... OORLOG DAN!
ALS DIE INBOORLINGEN WISTEN WAAR DIE KUBUSEIEREN TE VINDEN ZIJN, ZE ZOUDEN HET ONS VERKLAPPEN, OOM DONALD!
IK HEB ER HUN GETOOND! WAT KAN IK MEER DOEN? ZE OP HUN HOOFD STUKSLAAN?
PRECIES! STUKSLAAN! MAAR NIET OP HUN SCHEDEL, OOM!
DAN WISTEN ZE NU, DAT HET...
... ECHTE EIEREN ZIJN!
ZANIKERDS!
ER RESTEN ME TWEE EIEREN... PAS TE BREKEN ALS DE NOOD NIJPT!
EN NIJPT DE NOOD NIET? BEN JE DAN NOG NIET DOODMOE, OOM DONALD?
MOE? WEL EH... GOED! ALS WE NOG IEMAND ONTMOETEN, HANDEL IK NAAR JULLIE ZIN!
DAT IS KERELSTAAL!
MIJLEN VERDER IN DE ANDES...
EINDELIJK EEN MENS!
EEN EENZAME HERDER!
MIDDAG, OUDE! HEBT U DIT WEL EENS GEZIEN?
WAT IS HET, SEÑOR?
KUBUSEIEREN! KIJK HIER!
IK HEB MIJN BRIL VERLOREN EN BEN HAAST BLIND!
OOM DONALD! HERSTEL JE!
LAAT ONS DE PRAATJES MAKEN!
DIT IS EEN EI MET EEN KUBUSVORMIGE STEENSCHAAL!
EN DIT IS EEN ANDER! BETAST HET!
VOLGENDE VRIJDAG:
HET LAND DER NEVELEN

SAMENVATTING

Pedro Arriga verdrukt de Pasorico, een kleine landstreek van Zuid-Amerika. De jeugdige Miguel de Santa Rosa heeft de leiding genomen over een groep vastberaden manschappen die gezworen hebben de landverdrukker te verjagen. Beide partijen bevinden zich tegenover elkaar in het gebergte. De opstandelingen verwachten zich aan een aanval vanwege Arriga's troepen, driemaal sterker dan de hunne. Arriga stelt zich echter tevreden met de belegering van de rotsachtige vallei waar de vijand verscholen zit.

ZEVENDE HOOFDSTUK

HET PLAN VAN ARRIGA

WAT gebeurde er dan te San Miguel terwijl de mannen van beide partijen ginds in het gebergte elkaar als stenen beelden zaten te beloeren?

DE KLAUWEN VAN DE POEMA

Zoals wij reeds gezegd hebben, was Arriga wel schurkachtig maar niet dom.

Sedert enkele tijd reeds wist hij dat de « Liberacion » haar vergaderingen hield in de herberg *De gelynchte Gaucho*. Maar hij had zijn plan : Wat konden hem de mannen van de Poema schelen ? Hij moest zich alleen met besliste zekerheid van hun aanvoerder meester kunnen maken.

De diktator besloot dan ook de eerstvolgende bijeenkomst van de samenzweerders af te wachten om zijn grote slag te slaan. Wanneer de zwarte brigade eenmaal voltallig zou zijn, zou hij ze door een aantal van zijn mannen laten omsingelen. Intussen zou hijzelf bij alle toegangen tot de stad het overschot van zijn mannen opstellen, met de opdracht iedereen aan te houden die zou trachten naar San Miguel terug te keren.

Het plan van Pedro verliep zoals hij voorzien had. Indien de Poema, in plaats van zich door de list van zijn vijand te laten vangen, besloten had zich een weg te banen doorheen de mannen die zich hadden opgesteld rondom het keteldal waar hij zich ophield, zou hij nog thuis zijn geraakt alvorens Arriga zijn schildwachten had kunnen uitzetten. Maar nu was het te laat : alle toegangen waren bewaakt.

Toen hij zich vergewist had dat niemand buiten weten van zijn mannen de stad kon binnendringen, keerde Pedro naar huis terug. Hij verkeerde in opgewekte stemming en neuriede een liedje.

Sedert de Poema begonnen was hem te vervolgen, was het de eerste maal dat de diktator zijn bezorgdheid kon opzij zetten. Toen het bruinharige dienstmeisje Inès, dat hij sinds enkele maanden had aangeworven, haar diensten kwam aanbieden, kon zij niet nalaten uit te roepen :

— O senor, wat bent u goed geluimd vanmorgen !

— Ja, kleine ! Luister, ik zal je vertellen wat ik op touw heb gezet !...

En vol zelfgenoegzaamheid zette Arriga zijn plan uiteen aan het jonge meisje, dat met open mond van verwondering naar hem luisterde.

— Wel, is het niet goed bedisseld ? vroeg Pedro ten slotte.

— Heu !... Ja, senor... ja, natuurlijk ! beaamde Inès met bevende stem.

Pedro voelde zich die morgen vol toegevendheid :

— Maar jij ziet er helemaal niet goed uit, kind ! Ga naar huis en rust uit. Ik zal mij vandaag wel alleen behelpen. Wat drommel ! Als ik tevreden ben, wil ik dat iedereen het is ! Ga maar !

Inès kon niets anders doen dan een « Dank u, senor » stamelen; zij raapte haar rokken bijeen en liep ijlings weg.

Maar in plaats van naar huis te gaan, liep het jonge meisje de Calle Rosada op.

Aan het einde van deze straat, die wij reeds in gezelschap van Miguel de Santa Rosa hebben doorlopen, stonden enkele mannen van Arriga. Toen zij het jonge meisje zagen aankomen, ging één van hen zich op de weg plaatsen en versperde haar aldus de doortocht.

— Wel, kindlief, waar loop je zo haastig heen ?

— Mijn geit is vannacht ontsnapt en ik vrees dat ze naar de woestijn gelopen is. Laat mij door !

De man aarzelde. Maar een andere schildwacht kwam naderbij.

— Wat wil zij ? zei hij op een toon van iemand die gewoon is te bevelen.

— Zij wil haar geit gaan zoeken, maar mogen wij...

— Men heeft ons gezegd de lui te beletten de stad binnen te komen, maar niet ze te verlaten, onderbrak hem de nieuw aangekomene. Hij was kennelijk trots zijn gezag in het bijzijn van een jong meisje te kunnen tonen. En toen Inès haar weg voortzette, groette hij haar met een brede zwaai van zijn hoed.

Eenmaal buiten het zicht van de mannen van Arriga, zette het jonge meisje het op een lopen in de richting van het gebergte. Haar hart bonsde van angst. Zou zij er in slagen de Poema te bereiken zonder gezien te worden door hen die hem en zijn mannen in de herberg *De gelynchte Gaucho* blokkeerden ?

En met de wispelturigheid van geest der jonge meisjes, dacht zij onmiddellijk aan een andere vraag die haar sinds lang kwelde : Wie was de Poema ? Zij wenste vurig dat zij zich in zijn identiteit niet had vergist, want in het diepst van haar hart meende zij het te hebben geraden.

Plotseling, toen zij de eerste hellingen van het gebergte naderde, hoorde zij een gedreun, dat zij aanstonds herkende als het geluid, voortgebracht door talrijke paarden die in galop voortsnelden.

Inès hurkte neer achter een cactus en zag een troep van een honderdtal geheel in het wit geklede mannen voorbijrijden. Zij begreep dat het beleg ginder boven was opgeheven. De mannen van de Poema zouden naar San Miguel terugkeren, zonder te vermoeden dat men hen daar met ongeduld verwachtte... om hen gevangen te nemen.

(Wordt vervolgd).

DE VOLGENDE WEEK :

DON FELIX IS VOOR GEEN KLEIN GERUCHT VERVAARD !

MICKEY'S WEKELIJKSE TOMBOLA

Hier hangt de klepel !

132e TREKKING

1. **09831** LARSEN Rita, Van Steenlantstraat 27, Deurne.
2. **26826** BOOGAERTS Mireille, Baron Lambertstraat 75, Etterbeek.
3. **13065** MULLER Adrie, Wilhelminalaan 10, Rijswijk (Holland).
4. **17173** CHANTIENNE Marc, Martin Lindekensstraat 27, St-Pieters-Woluwe.
5. **03107** OCULA Willy, K. Gilsonstraat 50B, Ruisbroek.
6. **42949** BUCHHEIM Christine, Les Résines, Champery, Valais (Zwitserland).
7. **00257** LEUTREAU Begonia, Hoppestraat 2, Oostende.
8. **23614** RAFFO Walter, Boendaalsteenweg 165, Elsene.
9. **06598** LAEVEREN Robert, Westelsebaan 118, Averbode.
10. **20790** CASTIAU Albert, Haardstraat 47, Marcinelle.
11. **02422** PIRON Diana, Plaats 62, Heestert.
12. **27209** TANGWALDER Marie-Christine, Villa Aroleid, Sion Villars.
13. **14254** ROOSEN Paul, St-Truidersteenweg 43, Herk-de-Stad.

DE WINNAAR VAN DE HOOFDPRIJS

LARSEN Rita

VAN STEENLANTSTRAAT 27, DEURNE
Lidkaart Nr 09831

mag kiezen tussen een paar rolschaatsen, een naaigerief, een polshorloge, een fototoestel en een chromatische harmonika.

14. **40120** CESARO Jean, Acaciasstraat 25, Hensies-Pommerœul.
15. **10291** EYSKENS Jan, Broechemlei 15, Ranst.
16. **24871** BLASSE Jean-Claude, Bonifasiusstraat 76, Anderlues.
17. **04480** THOMAS Marie-Louise, Julius de Geyterstraat 3, Antwerpen-Kiel.
18. **38433** DEPRINCE Josette, Voetpadenstraat, Komen.
19. **07976** VAN HAEGENBERGH Ronald, Ladderdamstraat 10, Rupelmonde.
20. **37928** DUBOIS Gilbert, F. Dewandrelaan 3, Charleroi.
21. **11937** EDELMAN Mariette, Hinkeloordseweg 6, Wageningen (Holland).
22. **22377** FOSSE Germaine, Vrijheidstraat 53, Jumet-Hamende.
23. **05714** VAN BAELEN Guy, Negenhuizenstraat 1, Genk.
24. **30749** PAULIS Marcel, Pt St-Laurent 9, Verviers.
25. **01468** DE RYNCK Fernand, Nijverheidstraat 11, Torhout.

NIET VERGETEN !
VRAAG UW PRIJS AAN !

Iedere winnaar moet zijn prijs binnen de 2 maand volgend op 't verschijnen van dit nummer aanvragen. Gebeurt dit niet, dan wordt de prijs als afgestaan beschouwd voor de door « MICKEY-MAGAZINE » uitgeschreven of nog uit te schrijven prijsvragen.

Bij prijsaanvraag dient de leeftijd van de winnaar vermeld.

Alle goede zaken bestaan uit drie...

...En alle echte clubleden hebben die drie zaken, die zijn : clubspeld, postpapier, wimpel.

DE CLUBSPELD (Insigne)

uitgevoerd in 4 kleuren, met goudbandje, is een echt juweeltje. 't Kost 15 fr. voor België; voor Holland 1 fl. 25.

DE WIMPEL

is een leuk 4 kleurig vlaggetje in driehoeksvorm van 17 cm. bij 31 cm. Iets van het betere soort voor fiets of staf. De prijs ervan is : 20 fr. voor België; 1 fl. 50 voor Holland

HET POSTPAPIER

voor je briefwisseling met vrienden en familie is te koop in kaftjes (omslagen) en dozen : wit, blauw, lichtgeel, zalmkleurig, naar keuze. Het is met 5 verschillende Disney - figuren verlucht.
Een grote fraaie doos kost 25 fr. voor België, 1 fl. 95 voor Holland. Een kaft (pochette) met 5 dubbele bladen en 5 omslagen : 7 fr. 50 voor België, 60 cent voor Holland.

LET NU WEL OP !

1. Belgische lezers bestellen zo : ze storten de som op de postchekrekening 7539.34 van « Mickey-Magazine », te Brussel.

2. Hollandse lezers bestellen niet bij « Mickey-Magazine » in Brussel, doch wel bij de Firma VAN GELDEREN (Mickey-Holland) N. Z. Voorburgwal, 230-232, Amsterdam. Postgiro 127.867.

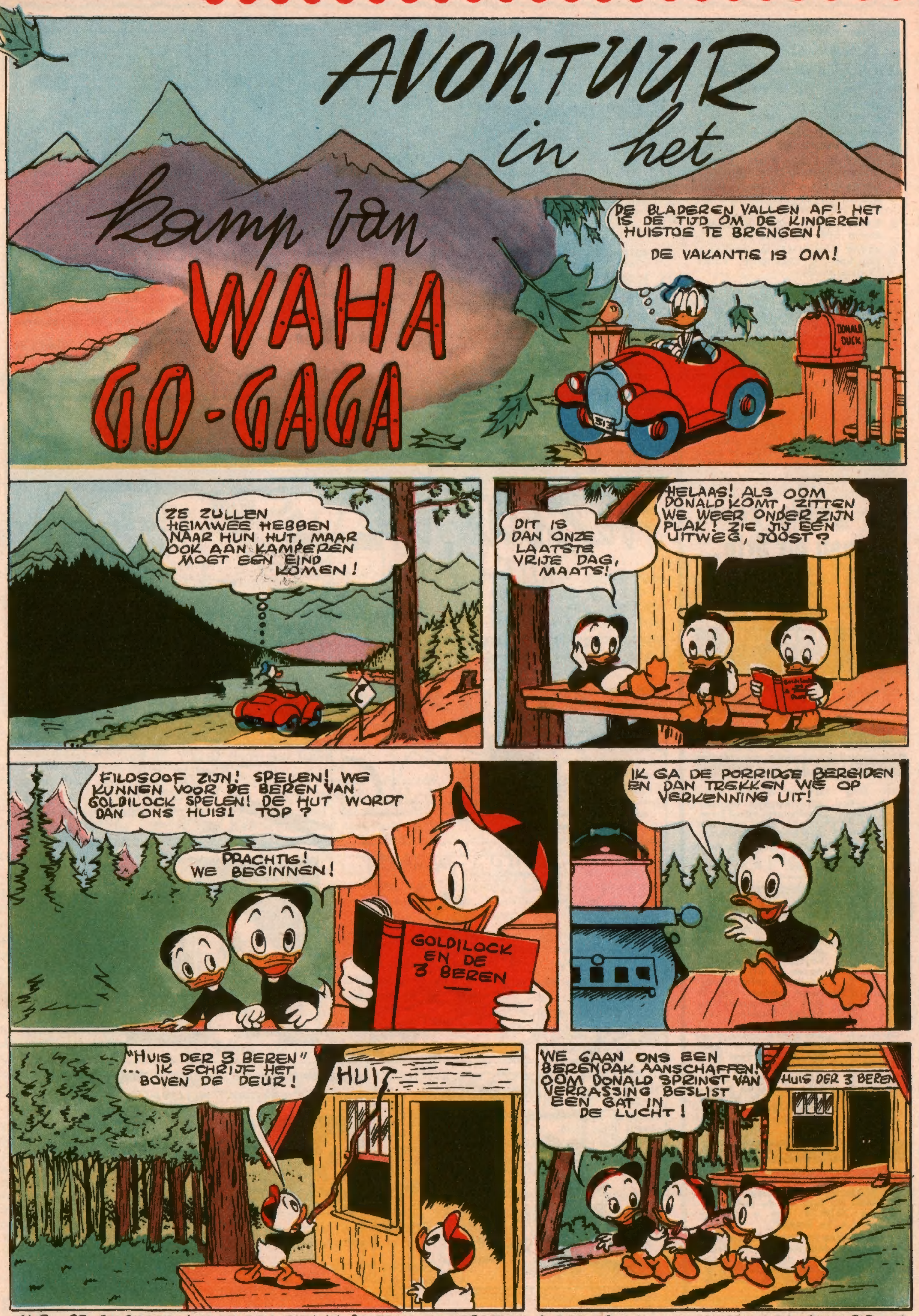

N.B. DE GOLDILOCK-AVONTUREN ZIJN IN AMERIKA ZO VERSPREID ALS DE SPOOKJES VAN ANDERSEN EN GRIMM BIJ ONS.

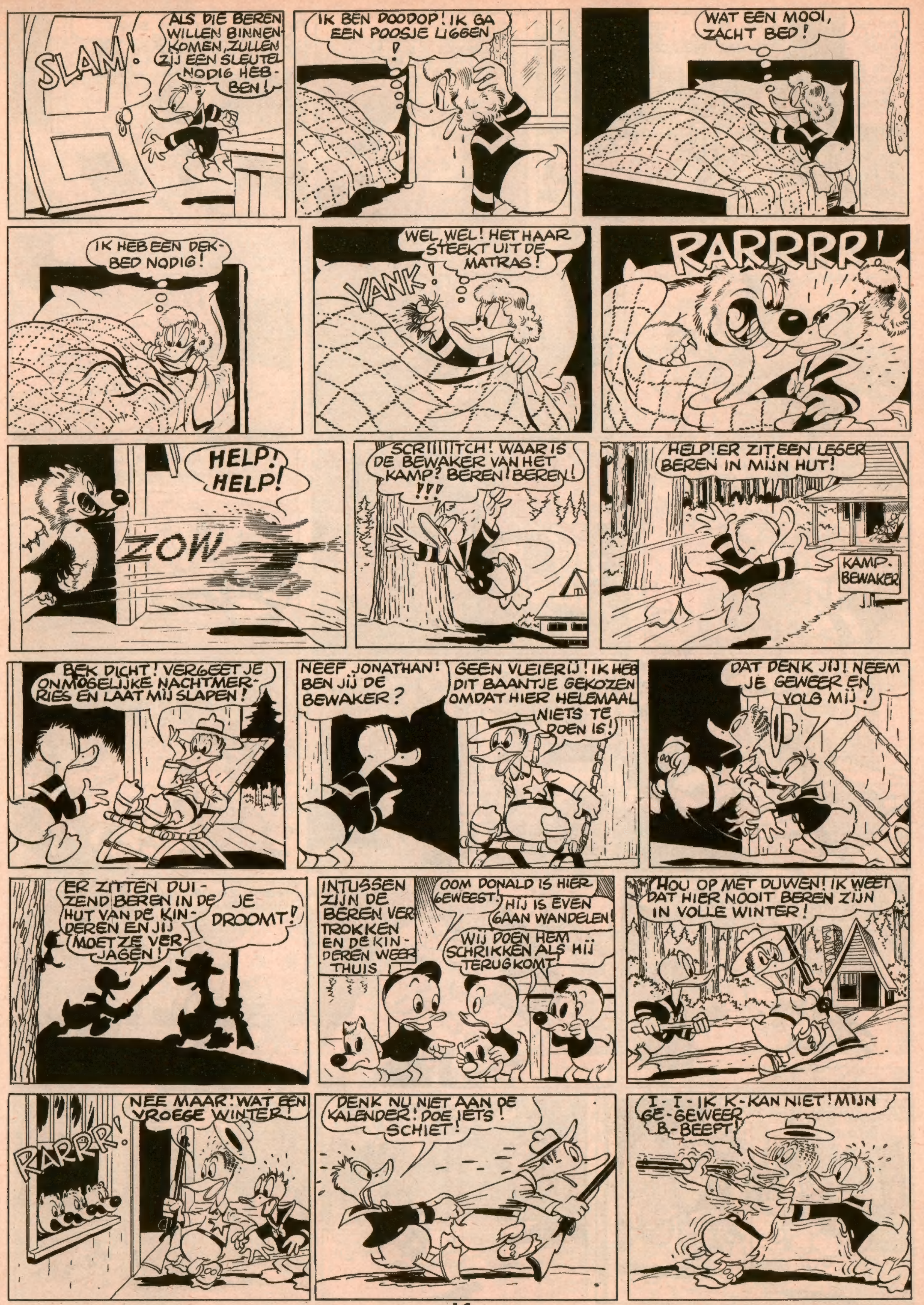

Ons compleet verhaal

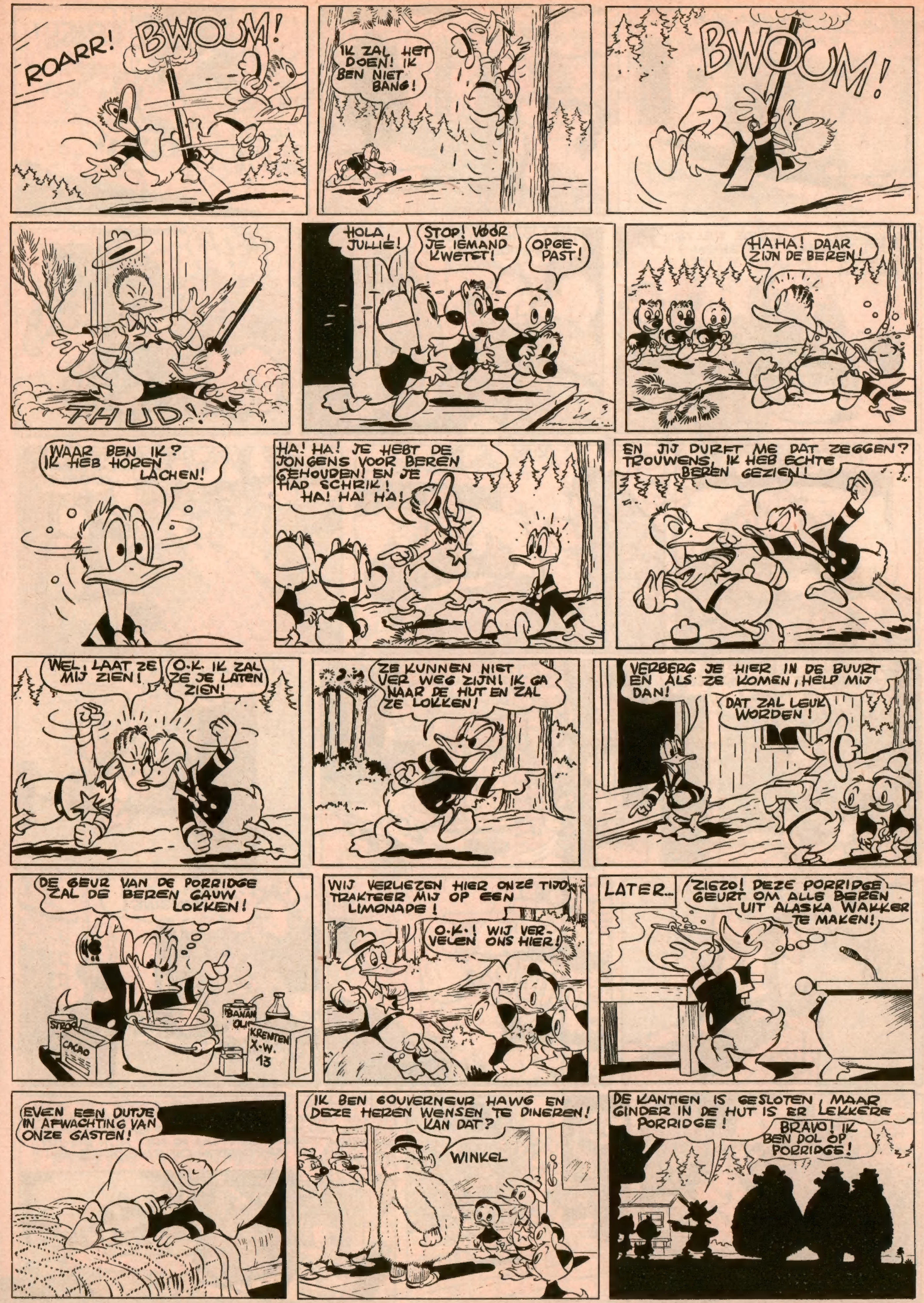

VOLGENDE VRIJDAG : **JAWATA EN DE BEVERS !**

De «tepee» van Jawata

Dit is nu de « tepee », het Indiaanse tentje dat Jawata voor zijn hondje Poppy maakte.

Je kunt er ook zo eentje maken, met Jawata en Poppy erbij, als je onderstaande richtlijnen op het oog houdt.

Knip de « tepee », Jawata en Poppy uit en plak ze op een licht karton.

Knip nu de drie figuurtjes netjes op de buitenlijnen uit.

De klep A van de « tepee » plak je onder deel B.

Vouw nu de klepjes van elk figuurtje om en bestrijk ze met koudlijm. Neem een groot karton en plak de drie figuurtjes in staande houding er op.

Nu kun je alles naar eigen smaak kleuren.

PRETTIG NAAMFEEST

2-10 : **H. LEO**
3-10 : **H. THERESIA**
4-10 : **H. FRANCISCUS**
5-10 : **H. FLAVIA**
6-10 : **H. BRUNO**
7-10 : **H. SERGIUS**
8-10 : **H. BRIGITTA**

DIT NUMMER WERD MET VERGUNNING VAN WALT DISNEY DOOR DE BELGISCHE STUDIO'S VERWEZENLIJKT, ALLE RECHTEN VOORBEHOUDEN. - COPYR. WALT DISNEY PRODUCTIONS 1953.

MICKEY MAGAZINE Het jeugdblad voor jongens en meisjes.

Uitgaven Pont-Levis — Verantwoordelijk uitgever : Frans PRETE, beheerder-afgevaardigde, 47, Hopstraat, Brussel.

MICKEY-HOLLAND
M. van Gelderen en Zoon, N. Z. Voorburgwal, 232, Amsterdam.
Postgiro : 137.867
ABONNEMENT :
3 m. : fl. 5.- - 6 m. : fl. 9.75 - 1 jaar : fl. 19.-

Postcheck : Nr 7539.34

ABONNEMENTSPRIJS :

	3 m.	6 m.	1 jaar
België ...fr.	72.—	138.—	270.—
B. Kongo fr.	75.—	145.—	283.—
Luchtp. :	235.—	460.—	907.—

Alle briefwisseling is te richten aan : MICKEY-MAGAZINE, 47, Hopstraat, Brussel.

CLUB MICKEY BON 156

IN BELGIE GEDRUKT bij de N. V. Drukkerij voor Nijverheid en Financie, « IMIFI », 47, Hopstraat, Brussel.